



ENAE

Encuesta Nacional de Actividad Económica | 2025

Sector Industrias manufactureras



Dirección de
Estadísticas Económicas



CRÉDITOS

Dirección General:

Mildred Martínez, Directora General de la ONE

Dirección de Estadísticas Económicas

Perla Rosario, Directora de Estadísticas Económicas

Paola Feliz, Encargada del Departamento de Estadísticas Estructurales

Eddy Tejeda, Encargado de la División de Encuesta de Actividad Económica

Luz Morel, Coordinadora del operativo de campo

Altagracia Pinales, Coordinadora de crítica y validación

Alexa Martínez, Coordinadora Estadísticas Estructurales

Diseño muestral:

Perla Rosario

Eddy Tejeda

Diseño metodológico y conceptual:

Perla Rosario

Eddy Tejeda

Luz Morel

Procesamiento de la base de datos y elaboración del informe:

Marianelis Guerrero

Equipo de crítica y validación:

Alexa Torres

Carmen Tejeda

Celia Custodio

Lucía Martínez

Nicole Arias

Analistas de seguimiento:

Milcíades King

Orquelina Merán

Enmanuel Madera

Leonardo Pérez

Martina Hernández

Codificadores y clasificadores:

Biankis Bello

Wilman Arias

Marianelis Guerrero

Supervisores externos:

Albertina Reyes

Annibelkys Peña

Cristian Manzueta

Grisel López

Uanda de los Santos

Wilkin Olavería

Landy Herrera

Lourdes Peralta

Nalia Castillo

Odil Linares

Yarinel Veras

Yenifer Montero

Entrevistadores externos:

Albert Pinales	Yolanda Rodríguez
Amarilis Adames	Leidy Mateo
Ana Vásquez	Leyvin Tavárez
Anyari Corporán	María Colón
Arelis Marte	María Beltré
Belkis Alcántara	Minerva Estévez
Biky Peña	Miriela Gálvez
Brunilda Ávila	Nancy de los Santos
Daysi Pinales	Nelsi Pujols
Diana Mora	Nereyda Polanco
Dieuska Arriaga	Paola Calzado
Eugenia Reyes	Rey Jiménez
Faridely Trejo	Reynaldo Briosio
Haydee Vargas	Rosmary Díaz
Hilda Rodríguez	Ruth Pontier
Iris Lorenzo	Ruthelania Cuevas
Jeannette Grullón	Santa Vicente
Johanna Merán	Suleika Cuevas
Johanny Alcántara	Vaneza Pérez
José Pichardo	Vidal Reyes
Karelyn Severino	Yanery Félix
Karin Lebrón	Yanina Estévez
Karleny Santos	Yokaira Báez
Leidy Martes	Yosanny Soto
Yovanna De Castro	

Equipo de crítica y validación:

Alexa Torres	Lucía Martínez
Carmen Tejada	Nicole Arias
Celia Custodio	

Digitación:

Ana Ortiz	Melisa Pérez
Gregorio De La Cruz	Nelsida Acosta
Inés Guerrero	Noelia Sierra
Jaymery Custodio	Rosanna Reyes
Joseilyn Almánzar	Santa Morales
Melany Pérez	Soraya Almonte

Gestores de citas:

Frangie Flores	Luberkis Novas
Franyeli Peña	Olga Santana
Ivelisse Rodríguez	

Personal administrativo y de logística:

Madelin De León	Ana Pérez
Milagros Sena	María Nin

Apoyo institucional:

Daniel Mejía, Director de Tecnologías de la Información y Comunicación
Daniel Pacheco, Encargado de la División de Administración de Servicios TIC
Elianny Hernández, Encargada del Departamento de Recursos Humanos
Aimée Canario, Encargada de la División de Reclutamiento, Selección y Organización
Amada Martínez, Directora Administrativa y Financiera
Magnolia Jerez, Encargada del Departamento de Planificación y Desarrollo
Rosanna Colón, Encargada del Departamento Jurídico

Apoyo editorial:

Raysa Hernández, Encargada del Departamento de Comunicaciones
Carmen C. Cabanes, Encargada Interina de la División de Diseño y Publicaciones
Stefanie Guzmán, Corrección de estilo
Alferny Eusebio, Diseño y diagramación

ISBN: 978-9945-9015-2-8

FICHA TÉCNICA

Nombre de la publicación	Encuesta Nacional de Actividad Económica (ENAE) 2025. Sector Industrias manufactureras.
Objetivo general del producto	Proporcionar información detallada de las principales características estructurales del sector Industrias manufactureras, con el fin de apoyar la toma de decisiones públicas y privadas, y servir como insumo principal para el fortalecimiento del Sistema de Cuentas Nacionales de la República Dominicana.
Descripción general del producto	Este informe presenta los resultados agregados del levantamiento de información del sector Industrias manufactureras; sobre empleo y remuneraciones; costos y gastos; ingresos; macrovariables, entre otros; de las empresas de dieciséis o más empleados. El levantamiento toma como referencia el año fiscal 2023-2024.
Año de inicio del producto estadístico	2009.
Publicación de metodología	Sí.
Cobertura geográfica	La cobertura y la inferencia de los datos se realizan a nivel nacional.
Fuentes de información	Levantamiento en campo de las empresas seleccionadas, que tienen como marco muestral el Directorio de Empresas, actualizado al 2023 y 2024.
Fecha de la publicación	Marzo 2026
Medios de difusión de las publicaciones	Publicación digital.
Contactos	<p>Directora de la Oficina Nacional de Estadística Mildred Martínez Tel. 809-682-7777 ext.2101 direccion@one.gob.do</p> <p>Directora de Estadísticas Económicas Perla M. Rosario Fabián Tel. 809-682-7777 ext. 3838 perla.rosario@one.gob.do</p> <p>Encargada del Departamento de Estadísticas Estructurales Paola M. Feliz Feliz Tel. 809-682-7777 ext. 3653 paola.feliz@one.gob.do</p>
Unidad Encargada	Dirección de Estadísticas Económicas, Departamento de Estadísticas Estructurales

ÍNDICE

Presentación	9
Introducción	10
Resumen ejecutivo	11
1 Resultados.	13
1.1 Principales indicadores de las actividades económicas de las empresas	13
1.2 Características del empleo y de las remuneraciones	14
1.2.1 Cantidad de empleados	14
1.2.2 Remuneraciones y aportes patronales	15
1.3 Ingresos, gastos y utilidad del ejercicio de las empresas	19
1.3.1 Ingresos de las empresas	19
1.3.2 Gastos y costos de las empresas	20
1.3.3 Utilidad del ejercicio y rentabilidad de las empresas	21
2 Metodología.	24
2.1 Objetivo general	24
2.2 Objetivos específicos	24
2.3 Población objetivo, cobertura y diseño de la muestra	24
3 Anexos	27
4 Glosario	30

CUADROS Y TABLA

Cuadro 1	REPÚBLICA DOMINICANA: Macrovariables del sector Industrias manufactureras, 2023-2024. (En millones de RD\$)	13
Cuadro 2	REPÚBLICA DOMINICANA: Valor Bruto de Producción del sector Industrias manufactureras por categorías, 2023-2024. (En millones de RD\$ y porcentajes).	14
Cuadro 3	REPÚBLICA DOMINICANA: Salario promedio mensual de empleados del sector Industrias manufactureras, 2023-2024.	18
Cuadro 4	REPÚBLICA DOMINICANA: Utilidad del ejercicio sector Industrias manufactureras y componentes, 2023-2024. (En millones de RD\$)	22
Cuadro 5	REPÚBLICA DOMINICANA: Rentabilidad del sector Industrias manufactureras y componentes, 2023-2024. (En porcentajes y millones de RD\$)	22
Tabla 1	Estratificación por rango de empleados, ENAE 2025.	25

GRÁFICOS

Gráfico 1	REPÚBLICA DOMINICANA: Distribución porcentual de empleados dependientes promedio del sector Industrias manufactureras, según sexo, 2023-2024.	14
Gráfico 2	REPÚBLICA DOMINICANA: Distribución porcentual de empleados dependientes promedio del sector Industrias manufactureras, según categoría ocupacional 2023-2024.	15
Gráfico 3	REPÚBLICA DOMINICANA: Distribución porcentual de las remuneraciones y aportes patronales del sector Industrias manufactureras, según componentes, 2023-2024.	16
Gráfico 4	REPÚBLICA DOMINICANA: Total de remuneraciones y aportes patronales del sector Industrias manufactureras, según rango de empleados, 2023-2024. (En millones de RD\$)	17
Gráfico 5	REPÚBLICA DOMINICANA: Promedio de remuneraciones y aportes patronales del sector Industrias manufactureras, según rango de empleados, 2023-2024. (En millones de RD\$)	17
Gráfico 6	REPÚBLICA DOMINICANA: Distribución porcentual de las remuneraciones del sector Industrias manufactureras, según componentes, 2023-2024.	18
Gráfico 7	REPÚBLICA DOMINICANA: Distribución porcentual de los aportes patronales del sector Industrias manufactureras, según componentes, 2023-2024.	19
Gráfico 8	REPÚBLICA DOMINICANA: Distribución porcentual de ingresos de las empresas del sector Industrias manufactureras, según componentes, 2023-2024.	20
Gráfico 9	REPÚBLICA DOMINICANA: Distribución porcentual de costos y gastos del sector Industrias manufactureras, según componentes, 2023-2024.	21

SIGLAS Y ACRÓNIMOS

CI	Consumo Intermedio
CIIU	Clasificación Industrial Internacional Uniforme de todas las actividades económicas
CNAE	Clasificación Nacional de Actividades Económicas
ENAE	Encuesta Nacional de Actividad Económica
ONE	Oficina Nacional de Estadística
Rev. 4	Cuarta revisión de la adaptación de la Clasificación Industrial Internacional Uniforme de todas las actividades económicas
SCN	Sistema de Cuentas Nacionales
TSS	Tesorería de la Seguridad Social
VA	Valor Agregado Empresarial
VBP	Valor Bruto de Producción

PRESENTACIÓN

La Oficina Nacional de Estadística (ONE), en el cumplimiento de su misión de producir y difundir estadísticas oficiales que apoyen la toma de decisiones en materia de políticas públicas y privadas, se complace en poner a disposición de los usuarios los resultados preliminares de la Encuesta Nacional de Actividad Económica (ENAE) 2025, correspondientes a los años fiscales 2023 y 2024, para el Sector Industrias manufactureras.

Esta versión de la ENAE tiene como objetivo proporcionar información actualizada de las principales características de los sectores productivos en la economía dominicana del sector formal empleador, con el propósito de satisfacer las necesidades de información de los usuarios públicos y privados interesados en conocer la evolución de este importante sector de la economía nacional, así como para proporcionar datos para la consolidación del Sistema de Cuentas Nacionales (SCN) de la República Dominicana.

La identificación de las empresas formales entrevistadas se llevó a cabo a partir de la información contenida en el Directorio de Empresas, versiones 2023 y 2024, con actividades económicas descritas de acuerdo con la Clasificación Nacional de Actividades Económicas (CNAE) que es una adaptación nacional oficial de la Clasificación Industrial Internacional Uniforme (CIIU) rev.4¹.

La CNAE está construida sobre un marco conceptual basado en la producción o en la oferta, en el que se agregan las unidades de producción en áreas detalladas, en atención a similitudes de su actividad económica, y teniendo en cuenta los insumos a los que se destinan. La importancia relativa asignada a estos diferentes criterios varía de una categoría a otra, y entre los distintos niveles de la clasificación. Dicha clasificación utiliza un sistema de notación alfanumérico que presenta jerárquicamente cinco niveles de clasificación integrados entre sí, los cuales son mutuamente excluyentes; esto facilita la reunión, presentación y el análisis de los datos correspondientes. Y son: Sección, división, grupo, clase y subclase.

En el presente informe se incluyen indicadores económicos, contables y financieros de las empresas formales que participan en la encuesta con 16 o más empleados, de forma preliminar. Asimismo, se presentan indicadores macroeconómicos tales como el Valor Bruto de Producción, Valor Agregado Empresarial, Consumo intermedio, las remuneraciones pagadas e indicadores de empleo.

La ONE agradece a las empresas y a los gremios empresariales su confianza y participación, además de la disposición mostrada con la entrega de valiosas informaciones.

Finalmente, se exhorta a la población a utilizar activamente los datos recabados por la ENAE, con la certeza de que han sido producidos conforme a las metodologías y estándares de calidad recomendados por los organismos internacionales especializados, y por ende compatibles con las que se aplican en las oficinas de estadísticas más importantes de la región y del mundo.

¹ Decreto 26-21 que Establece la Clasificación Nacional de Actividades Económicas. <https://presidencia.gob.do/decretos/26-21>

INTRODUCCIÓN

La Encuesta Nacional de Actividad Económica (ENAE) constituye una fuente de información relevante para los diseñadores y evaluadores de políticas y tomadores de decisiones, en lo que se corresponde al desempeño de la actividad empresarial nacional.

El presente informe tiene como objetivo difundir los principales resultados de la ENAE 2025, correspondientes al sector Industrias manufactureras para el período fiscal 2023-2024. De acuerdo con la Clasificación Nacional de Actividades Económicas (CNAE), este sector abarca la transformación física o química de materiales, sustancias o componentes en productos nuevos, aunque ese no puede ser el criterio único y universal para la definición de las manufacturas. Los materiales, sustancias o componentes transformados son materias primas procedentes de la agricultura, la ganadería, la silvicultura, la pesca y la explotación de minas y canteras, así como productos de otras actividades manufactureras. La alteración, renovación o reconstrucción de productos se consideran, por lo general, actividades manufactureras.

El documento incluye aspectos conceptuales y metodológicos, así como el análisis de los principales indicadores económicos. En el marco conceptual se describe el objetivo general de la investigación, así como los objetivos específicos. En el marco metodológico se abordan aspectos técnicos relacionados con el diseño de la muestra utilizada para la selección de las empresas objeto de estudio, así como los criterios vinculados a su estratificación.

Seguido, se incluye una sección en la que se analizan los principales resultados de la encuesta, y se examinan algunos indicadores básicos que permiten conocer el desempeño del sector durante el período fiscal 2023-2024. Entre esos indicadores se destacan: las principales características del empleo y de las remuneraciones pagadas, los ingresos recibidos y los gastos efectuados por las empresas, así como las utilidades obtenidas por las empresas.

Finalmente, en los anexos se presentan tabulados con datos complementarios y un glosario con descripciones de los términos utilizados en el informe.

RESUMEN EJECUTIVO

Los resultados de la Encuesta Nacional de Actividad Económica (ENAE 2025) para el sector Industrias manufactureras evidencian un desempeño favorable en términos productivos durante el período 2023-2024. De acuerdo con los datos levantados, el valor bruto de producción registró un incremento de 9.4%, al pasar de RD\$1,476,182.61 millones en 2023 a RD\$1,614,691.10 millones en 2024.

Este crecimiento refleja una expansión sostenida de la actividad productiva del sector, consolidando su relevancia dentro de la estructura económica. Asimismo, se destaca que la mayor proporción del valor bruto de producción proviene de actividades estrictamente industriales, las cuales representaron el 98.9% en 2023 y el 98.7% en 2024. En cuanto al valor agregado empresarial, se observa un incremento al pasar de RD\$405,159.21 millones en 2023 a RD\$437,487.94 millones en 2024.

Desde el enfoque laboral, el sector registró un leve crecimiento del empleo, al pasar de 300,488 personas ocupadas en 2023 a 301,987 en 2024. La composición por sexo se mantuvo estable, con predominio masculino (59.6% y 59.8%, respectivamente), mientras que la participación de mujeres fue de 40.4% y 40.2% en 2023 y 2024, respectivamente. En términos ocupacionales, la estructura continúa concentrada en obreros, operarios y afines, quienes representaron el 74.8% del total en 2023 y el 74.4% en 2024.

En términos generales, la estructura de ingresos del sector se concentró en la venta de bienes producidos por la empresa, que representó más del 95% del total en ambos años. Las demás fuentes de ingresos tuvieron una participación marginal, lo que evidencia una estructura altamente dependiente de la actividad productiva principal y con una limitada diversificación.

En lo relativo a costos y gastos, el sector registró un total de RD\$1,153,408.41 millones en 2023, destacándose el costo de materia prima y materiales para la producción como el principal componente, con una participación de 70.7%. Para 2024, los costos y gastos ascendieron a RD\$1,294,584.94 millones, manteniéndose el costo de materia prima y materiales como el rubro predominante, aunque con una ligera reducción en su participación relativa, al situarse en 68.2%.

Finalmente, la utilidad del ejercicio evidenció un crecimiento durante el período analizado, al pasar de RD\$172,239.59 millones en 2023 a RD\$199,697.32 millones en 2024. Este incremento se tradujo en una mejora de la rentabilidad, que pasó de 11.5% en 2023 a 11.8% en 2024, lo que indica un fortalecimiento en la capacidad del sector para generar beneficios.

RESULTADOS

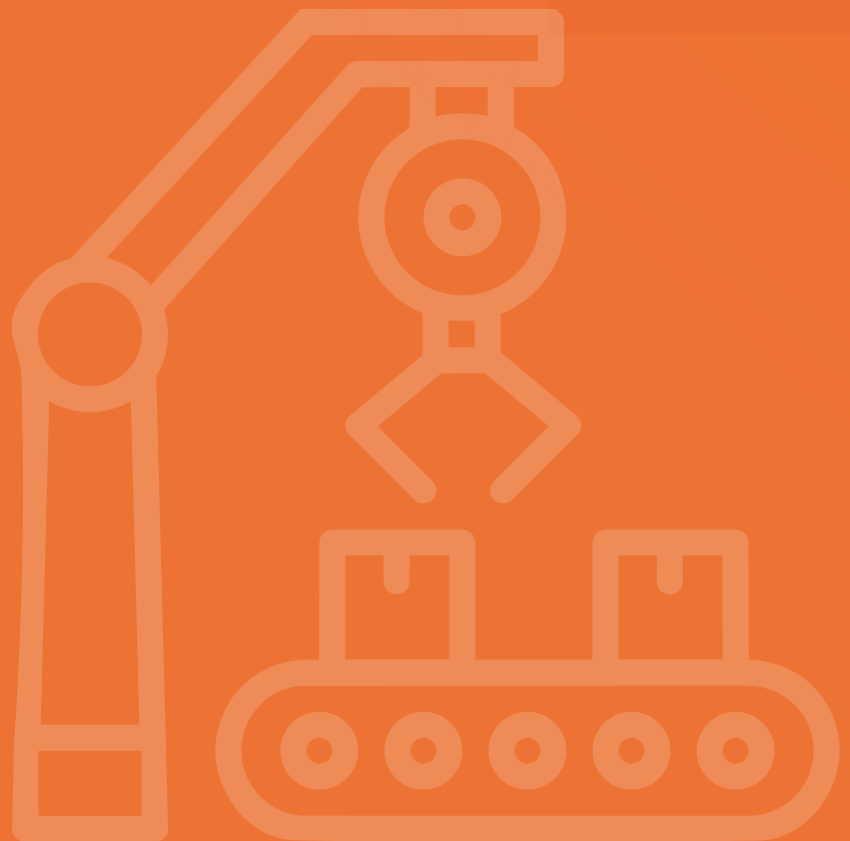

1. RESULTADOS

1.1 Principales indicadores de las actividades económicas de las empresas

Los resultados de la Encuesta Nacional de Actividad Económica (ENAE) 2025 presentan información sobre el desempeño del sector Industrias manufactureras durante los años fiscales 2023 y 2024. Se analizan indicadores fundamentales como el Valor Bruto de Producción (VBP), el Consumo Intermedio (CI), el Valor Agregado Empresarial (VA), así como las remuneraciones y aportes patronales.

El **Cuadro 1** muestra las estimaciones de estos indicadores para ambos años. El valor bruto de producción del sector alcanzó RD\$1,476,182.61 millones en 2023 y aumentó a RD\$1,614,691.10 millones en 2024, reflejando un crecimiento en el nivel de producción de 9.4%, lo que evidencia una expansión de la actividad manufacturera.

Por su parte, el consumo intermedio del año 2023 ascendió a RD\$1,071,023.40 millones y para el 2024 fue de RD\$1,177,203.15 millones, presentando un incremento de un 10%. El valor agregado empresarial del año 2023 se estimó en RD\$405,159.21 millones y para el año 2024 en RD\$437,487.94 millones, mostrando un crecimiento en el aporte del sector a la generación de valor dentro de la economía.

Finalmente, las remuneraciones y aportes patronales del año 2023 ascendieron a RD\$173,672.16 millones, mientras que en 2024 fueron de RD\$191,138.04 millones.

Cuadro 1 REPÚBLICA DOMINICANA: Macrovariables del sector Industrias manufactureras, 2023-2024.
(En millones de RD\$)

Indicador	2023	2024
Valor Bruto de Producción	1,476,182.61	1,614,691.10
Consumo intermedio	1,071,023.40	1,177,203.15
Valor agregado empresarial	405,159.21	437,487.94
Remuneraciones y aportes patronales	173,672.16	191,138.04

*Datos preliminares, sujetos a rectificación.

Fuente: Oficina Nacional de Estadística (ONE), resultados preliminares de la Encuesta Nacional de Actividad Económica (ENAE) 2025.

Al desagregar el Valor Bruto de Producción (VBP) del sector Industrias Manufactureras, se confirma que la producción de naturaleza industrial constituye el componente predominante dentro de la estructura productiva.

En el año 2023, la producción industrial representó el 98.9% del total del VBP, mientras que en 2024 su participación fue de 98.7%. Aunque se observa una leve reducción en términos relativos (0.2 puntos porcentuales), en términos absolutos el valor de la producción industrial aumentó de RD\$1,459,748.73 millones en 2023 a RD\$1,593,284.33 millones en 2024, lo que representa un crecimiento aproximado de 9.1%. Esto evidencia una expansión real en el volumen de producción manufacturera.

En cuanto a los demás componentes, su participación dentro del total del VBP continúa siendo marginal. Las "otras fuentes" pasaron de RD\$9,906.86 millones (0.7%) en 2023 a RD\$14,394.77 millones (0.9%) en 2024, mostrando un incremento tanto en valor absoluto como en participación relativa.

Por su parte, la actividad comercial vinculada al sector representó el 0.4% del total en 2023 y 0.3% en 2024, mientras que los servicios mantuvieron una participación estable de 0.1% en ambos años. Estos resultados confirman que la estructura productiva del sector se concentra casi exclusivamente en la actividad industrial, siendo las demás actividades complementarias y de baja incidencia en la generación total de producción.

Cuadro 2 REPÚBLICA DOMINICANA: Valor Bruto de Producción del sector Industrias manufactureras por categorías, 2023-2024. (En millones de RD\$ y porcentajes)

Componentes	2023		2024	
	Cantidad	Porcentaje	Cantidad	Porcentaje
Total	1,476,182.61	100.0%	1,614,691.10	100.0%
Industrial	1,459,748.73	98.9%	1,593,284.33	98.7%
Otras fuentes	9,906.86	0.7%	14,394.77	0.9%
Comercio	5,239.05	0.4%	5,603.74	0.3%
Servicios	1,287.97	0.1%	1,408.26	0.1%

*Datos preliminares, sujetos a rectificación.

Fuente: Oficina Nacional de Estadística (ONE), resultados preliminares de la Encuesta Nacional de Actividad Económica (ENAE) 2025.

1.2 Características del empleo y de las remuneraciones

1.2.1 Cantidad de empleados

Para el año 2023, el total del personal empleado dependiente del sector se estimó en 300,488 personas, mientras que para el año 2024 la población ocupada alcanzó 301,987 personas, evidenciando un ligero aumento en el nivel de empleo del sector.

En cuanto a la distribución del personal ocupado según el sexo, en el año 2023 se estima que el 59.6% del personal empleado fueron hombres, mientras que el 40.4% correspondió a mujeres. Para el año 2024, la estructura por sexo se mantuvo sin grandes variaciones. Los hombres representaron el 59.8% del total de personas empleadas, mientras que las mujeres representaron solo el 40.2%.

Gráfico 1 REPÚBLICA DOMINICANA: Distribución porcentual de empleados dependientes promedio del sector Industrias manufactureras, según sexo, 2023-2024.

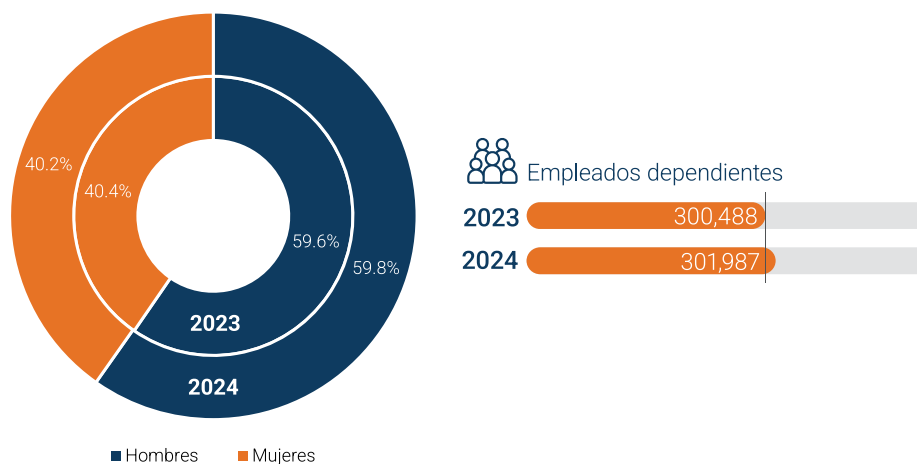

*Datos preliminares, sujetos a rectificación.

Fuente: Oficina Nacional de Estadística (ONE), resultados preliminares de la Encuesta Nacional de Actividad Económica (ENAE) 2025.

En cuanto a la distribución del empleo por categoría ocupacional, se observa que en el año 2023 la mayor proporción de personas ocupadas en el sector correspondió a obreros, operarios y afines, quienes representaron el 74.8% del total. Le siguieron los profesionales y técnicos, con una participación de 19.9%, mientras que el personal vinculado a dirección y gestión concentró el 5.3%.

Para el año 2024, la estructura ocupacional se mantuvo similar. La participación de obreros, operarios y afines disminuyó ligeramente a un 74.4%, consolidándose como la categoría predominante del sector. Por su parte, la proporción de profesionales y técnicos registró un 20.5%, mientras que la categoría de dirección y gestión alcanzó el 5.2%.

Gráfico 2 REPÚBLICA DOMINICANA: Distribución porcentual de empleados dependientes promedio del sector Industrias manufactureras, según categoría ocupacional 2023-2024.

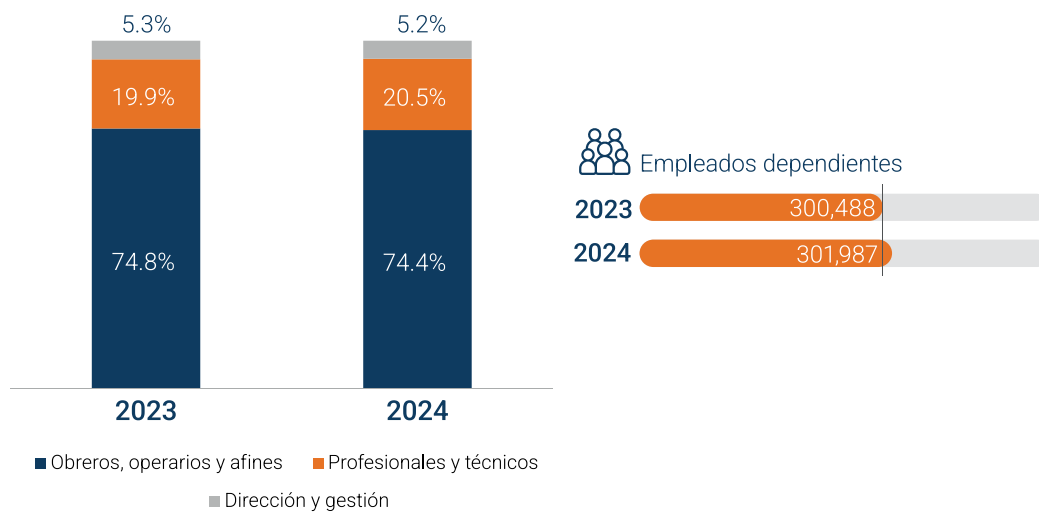

*Datos preliminares, sujetos a rectificación.

Fuente: Oficina Nacional de Estadística (ONE), resultados preliminares de la Encuesta Nacional de Actividad Económica (ENAE) 2025.

1.2.2 Remuneraciones y aportes patronales

En relación con las remuneraciones y aportes patronales, el monto total estimado para el sector alcanzó RD\$173,672.16 millones en 2023, mientras que en 2024 se situó en RD\$191,138.04 millones. Al analizar la estructura porcentual, se observa que en 2023 las remuneraciones concentraron el 90.0% del total, mientras que los aportes patronales representaron el 10.0%. Para el año 2024, la composición se mantuvo similar, las remuneraciones representaron un 89.9%, en tanto que los aportes patronales representaron un 10.1%.

Gráfico 3 REPÚBLICA DOMINICANA: Distribución porcentual de las remuneraciones y aportes patronales del sector Industrias manufactureras, según componentes, 2023-2024.

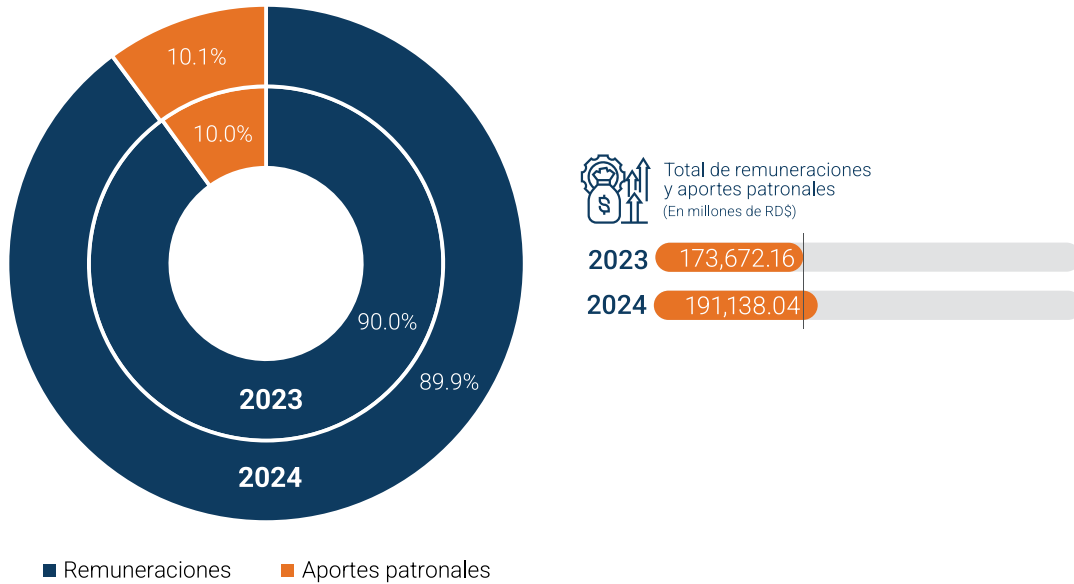

*Datos preliminares, sujetos a rectificación.

Fuente: Oficina Nacional de Estadística (ONE), resultados preliminares de la Encuesta Nacional de Actividad Económica (ENAE) 2025.

Al analizar las remuneraciones y aportes patronales según el rango de empleados, se evidencia una marcada concentración del gasto laboral en las empresas de mayor tamaño. En 2023, las empresas con 250 o más empleados registraron RD\$123,977.91 millones, mientras que en 2024 el monto ascendió a RD\$135,169.02 millones, consolidándose como el segmento de mayor peso dentro del sector. Por su parte, el rango de 100 a 249 empleados presentó valores de RD\$22,497.81 millones en 2023 y RD\$23,900.76 millones en 2024, manteniendo una participación relevante en la estructura de remuneraciones.

En los demás estratos empresariales, los montos fueron inferiores, aunque reflejan su contribución a la dinámica laboral del sector. Las empresas de 50 a 99 empleados registraron RD\$12,298.03 millones en 2023 y RD\$11,849.83 millones en 2024. En el rango de 30 a 49 empleados, los valores fueron de RD\$8,131.77 millones y RD\$11,246.22 millones, respectivamente. Finalmente, las empresas de 16 a 29 empleados reportaron RD\$6,766.64 millones en 2023 y RD\$8,972.20 millones en 2024.

Gráfico 4 REPÚBLICA DOMINICANA: Total de remuneraciones y aportes patronales del sector Industrias manufactureras, según rango de empleados, 2023-2024.
(En millones de RD\$)

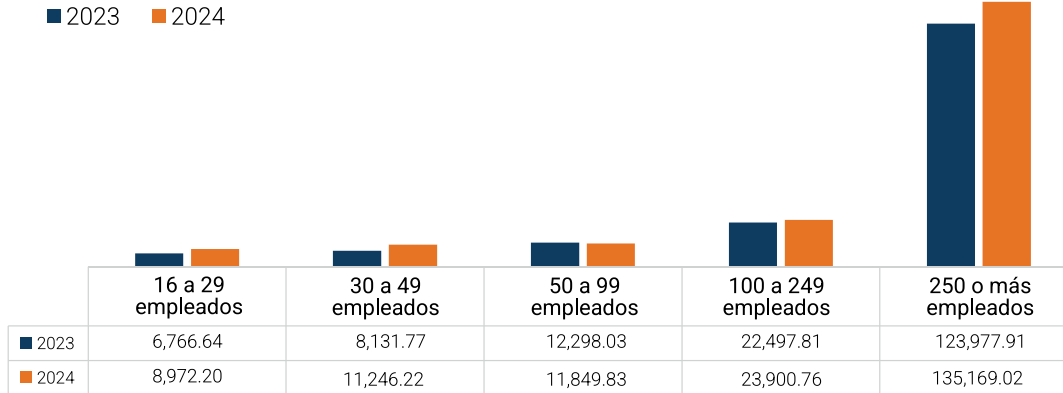

*Datos preliminares, sujetos a rectificación.

Fuente: Oficina Nacional de Estadística (ONE), resultados preliminares de la Encuesta Nacional de Actividad Económica (ENAE) 2025.

A medida que aumenta el rango de empleados, se observa un incremento en las remuneraciones y aportes patronales promedio pagados por las empresas del sector (véase el gráfico correspondiente). El promedio general de las remuneraciones y aportes patronales se estimó en RD\$95.95 millones en el período 2023, mientras que para el período 2024 se alcanzó RD\$97.37 millones.

Gráfico 5 REPÚBLICA DOMINICANA: Promedio de remuneraciones y aportes patronales del sector Industrias manufactureras, según rango de empleados, 2023-2024.
(En millones de RD\$)

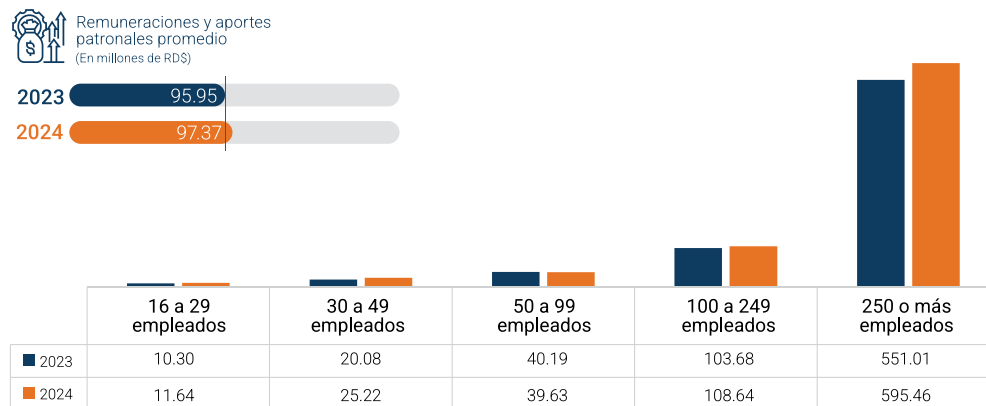

*Datos preliminares, sujetos a rectificación.

Fuente: Oficina Nacional de Estadística (ONE), resultados preliminares de la Encuesta Nacional de Actividad Económica (ENAE) 2025.

Nota: Incluye aportes patronales.

Los resultados presentados muestran la participación porcentual de cada tipo de remuneración pagada por las empresas del sector durante los años 2023 y 2024. En términos generales, la estructura de las remuneraciones se mantiene concentrada principalmente en los sueldos o salarios corrientes nominales, los cuales representan el principal componente del total pagado por las empresas.

Para el año 2023, los sueldos o salarios corrientes nominales concentraron el 70.3% del total de remuneraciones. En 2024, este componente continuó siendo el de mayor peso, con un ligero aumento, al situarse en 71.3%.

En cuanto a la regalía pascual, esta representó el 5.6% del total de remuneraciones en 2023, mientras que en 2024 su participación fue de 5.7%, manteniéndose como uno de los componentes relevantes dentro de las estructuras de compensaciones del sector. Por su parte, el bono vacacional mostró una similitud para ambos años de 0.5%.

De igual manera, los salarios en especie aumentaron su peso relativo, al pasar de 0.6% en 2023 a 0.7% en 2024. Las comisiones presentaron la misma participación en ambos años con 1.5%. Finalmente, las otras remuneraciones disminuyeron su participación, al pasar de 21.5% en 2023 a 20.2% en 2024.

Gráfico 6 REPÚBLICA DOMINICANA: Distribución porcentual de las remuneraciones del sector Industrias manufactureras, según componentes, 2023-2024.

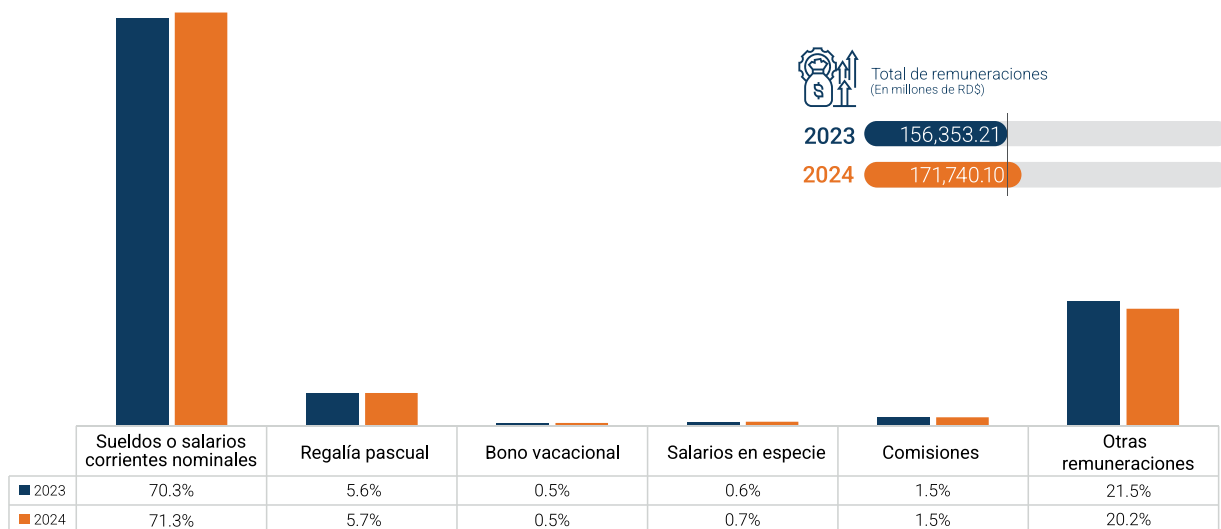

*Datos preliminares, sujetos a rectificación.

Fuente: Oficina Nacional de Estadística (ONE), resultados preliminares de la Encuesta Nacional de Actividad Económica (ENAE) 2025.

El salario promedio en el sector de industrias manufactureras se estimó en RD\$30,766.88 en 2023, aumentando a RD\$34,107.62 en 2024. Este comportamiento refleja un incremento sostenido en los sueldos y salarios nominales durante el período analizado, evidenciando un ajuste positivo en la compensación promedio para los trabajadores del sector.

Cuadro 3 REPÚBLICA DOMINICANA: Salario promedio mensual de empleados del sector Industrias manufactureras, 2023-2024.

Indicador	2023	2024
Salario promedio mensual ¹	RD\$30,766.88	RD\$34,107.62

*Datos preliminares, sujetos a rectificación.

Fuente: Oficina Nacional de Estadística (ONE), resultados preliminares de la Encuesta Nacional de Actividad Económica (ENAE) 2025.

¹ El sueldo o salario promedio mensual es igual a los sueldos o salarios nominales entre la cantidad de empleados dependientes entre doce meses.

En el **Gráfico 7** se presenta la distribución porcentual de los aportes patronales del sector. En 2023, las cotizaciones a la TSS representaron el 88.1% del total, seguidas por las aportaciones a sistemas complementarios con 3.3% y los otros aportes patronales con 8.6%.

Para 2024, la estructura se distribuyó de la siguiente manera: las cotizaciones a la TSS disminuyeron ligeramente su participación hasta 87.9%, mientras que las aportaciones a sistemas complementarios aumentaron a 3.4%. Por su parte, los otros aportes patronales incrementaron su peso marginalmente a 8.7%, confirmando que la mayor concentración de los aportes patronales continúa orientada hacia los sistemas de seguridad social obligatorios.

Gráfico 7 REPÚBLICA DOMINICANA: Distribución porcentual de los aportes patronales del sector Industrias manufactureras, según componentes, 2023-2024.

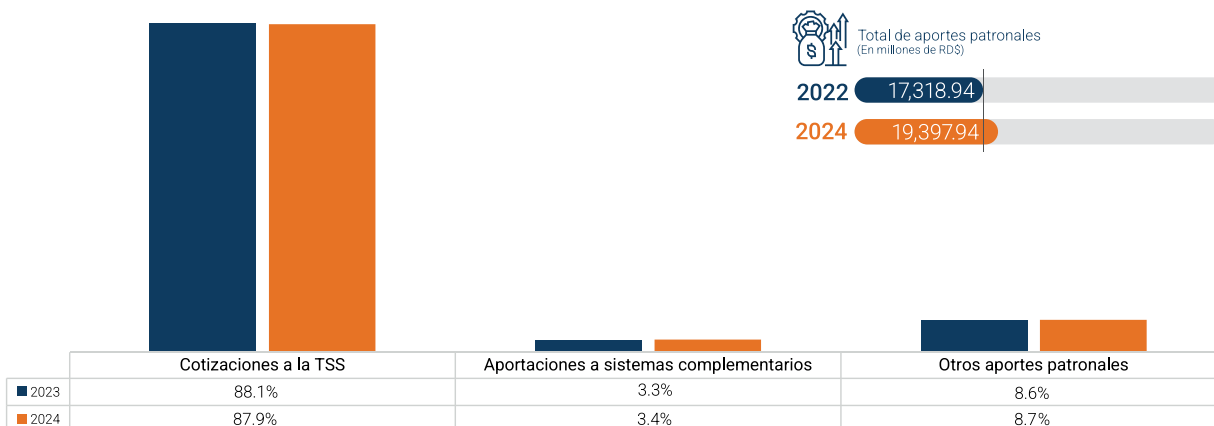

*Datos preliminares, sujetos a rectificación.

Fuente: Oficina Nacional de Estadística (ONE), resultados preliminares de la Encuesta Nacional de Actividad Económica (ENAE) 2025.

1.3 Ingresos, gastos y utilidad del ejercicio de las empresas

Con el propósito de entender cómo las empresas generan riqueza mediante el desarrollo de sus operaciones económicas, es esencial evaluar dos factores que contribuyen a determinar el resultado del ejercicio contable: los ingresos generados, los costos y gastos asociados al desempeño de la actividad económica.

1.3.1 Ingresos de las empresas

Los ingresos totales de las empresas del sector en 2023 se estimaron en RD\$1,499,320.16 millones, de los cuales el 96.3% correspondió a la venta de bienes producidos por las propias empresas. Para el año 2024, los ingresos ascendieron a RD\$1,685,420.30 millones, manteniéndose una estructura similar, ya que el 95.2% del total provino igualmente de la comercialización de bienes producidos internamente.

El resto de los ingresos mostró una participación significativamente menor dentro de la estructura total. Los ingresos financieros representaron el 1.4% del total en 2023 y el 1.3% en 2024. En cuanto a los ingresos extraordinarios, su participación pasó de 0.9% en 2023 a 2.0% en 2024.

La partida de otros ingresos que integra los rubros de ingresos por alquileres o arrendamientos, transferencias y/o donaciones percibidas, y otros ingresos de menor peso relativo, registró una participación de 0.7% en 2023 y 0.9% en 2024.

Por su parte, los ingresos por ventas de mercancías revendidas sin transformación mantuvieron una participación de 0.5% en ambos años. Esta proporción es considerablemente inferior dentro del total de ingresos del sector, ya que refleja recursos generados por actividades secundarias desarrolladas por las empresas.

Gráfico 8 REPÚBLICA DOMINICANA: Distribución porcentual de ingresos de las empresas del sector Industrias manufactureras, según componentes, 2023-2024.

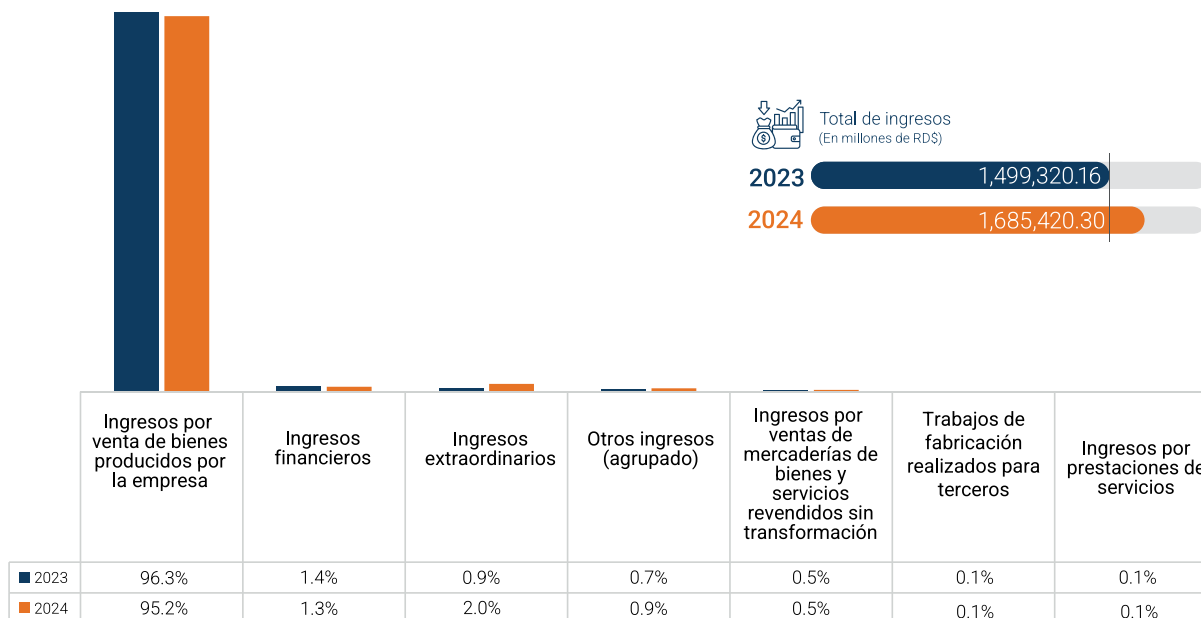

*Datos preliminares, sujetos a rectificación.

Fuente: Oficina Nacional de Estadística (ONE), resultados preliminares de la Encuesta Nacional de Actividad Económica (ENAE) 2025.

1.3.2 Gastos y costos de las empresas

Para el ejercicio fiscal 2023, los costos y gastos ascendieron a RD\$1,153,408.41 millones. De este total, el 70.7% correspondió al costo de la materia prima y materiales consumidos para la producción de bienes, constituyéndose como el principal componente de los gastos. En menor proporción se ubicaron los gastos por amortización y depreciación (3.6%), los gastos financieros (2.0%), así como los gastos en reparación y mantenimiento (1.6%) y los extraordinarios (1.6%).

En el año 2024, el total de costos y gastos se estimó en RD\$1,294,584.94 millones. Al igual que en 2023, el mayor peso estuvo concentrado en el costo de materia prima y materiales para la producción, que representó el 68.2% del total. En 2024, los gastos por amortización y depreciación representaron el 4.1% y los gastos financieros 2.1% del total. En sentido general, la estructura del gasto en 2024 mantuvo un comportamiento similar al observado en 2023, con predominio de los costos directos de producción y variaciones moderadas en los demás componentes.

La partida de otros gastos reúne rubros operativos de baja participación individual, pero relevantes en conjunto dentro de la estructura de costos del sector. Este agregado comprende seguros no sociales, gastos de exportación, mercaderías revendidas sin transformación, envases y envolturas, capacitación, investigación y desarrollo, comisiones por servicios no financieros, insumos/materiales para la producción de servicios, trabajos de fabricación realizados por terceros con materia prima de la empresa y otros gastos corrientes (materiales y útiles de oficina, viáticos, entre otros). En su conjunto, representaron 14.1% del total en 2023 y 14.9% en 2024.

Gráfico 9 REPÚBLICA DOMINICANA: Distribución porcentual de costos y gastos del sector Industrias manufactureras, según componentes, 2023-2024.

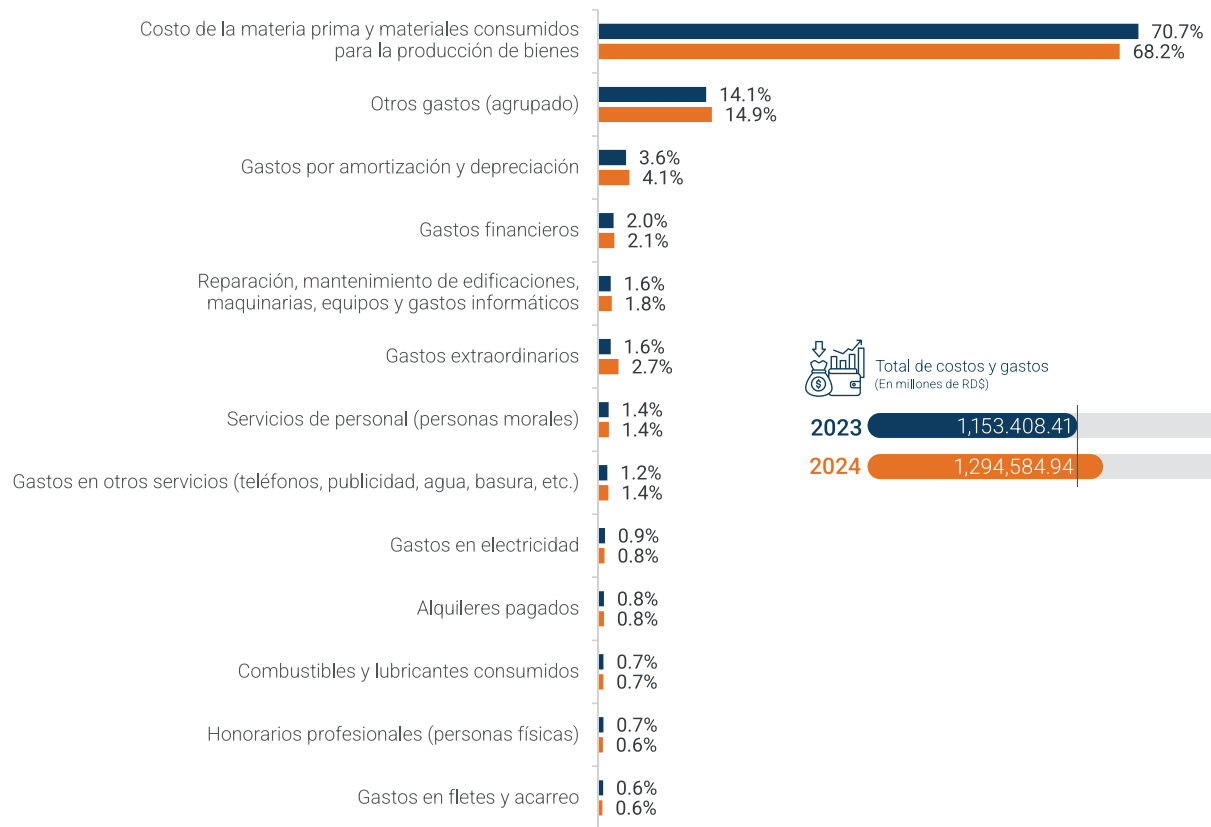

*Datos preliminares, sujetos a rectificación.

Fuente: Oficina Nacional de Estadística (ONE), resultados preliminares de la Encuesta Nacional de Actividad Económica (ENAE) 2025.

1.3.3 Utilidad del ejercicio y rentabilidad de las empresas

La utilidad de las empresas en el ejercicio contable se obtiene a raíz del cálculo de los ingresos obtenidos menos el valor total de los gastos realizados, las remuneraciones pagadas a los empleados y la depreciación de la maquinaria y equipo de trabajo. Dicho indicador permite valorar los beneficios económicos generados por las unidades económicas como resultado de la realización de actividades productivas en un período fiscal determinado.

En este contexto, los resultados muestran que las empresas del sector Industrias manufactureras registraron una utilidad del ejercicio de RD\$172,239.59 millones en 2023, mientras que en 2024 esta se situó en RD\$199,697.32 millones, evidenciando un incremento interanual en los beneficios del sector. De igual forma, la utilidad promedio pasó de RD\$167.32 millones en 2023 a RD\$187.84 millones en 2024.

Cuadro 4 REPÚBLICA DOMINICANA: Utilidad del ejercicio sector Industrias manufactureras y componentes, 2023-2024. (En millones de RD\$)

Componentes	2023	2024
Utilidad del ejercicio/ ¹	172,239.59	199,697.32
Utilidad promedio	167.32	187.84
Ingresos	1,499,320.16	1,685,420.30
Costos y gastos	1,153,408.41	1,294,584.94
Remuneraciones y aportes patronales	173,672.16	191,138.04

*Datos preliminares, sujetos a rectificación.

Fuente: Oficina Nacional de Estadística (ONE), resultados preliminares de la Encuesta Nacional de Actividad Económica (ENAE) 2025.

¹ La utilidad del ejercicio es igual a los ingresos menos los gastos, las remuneraciones y aportes patronales.

² Los gastos incluyen la depreciación.

La rentabilidad del sector Industrias manufactureras se calcula como la relación entre la utilidad del ejercicio y los ingresos generados en el período. De acuerdo con los resultados presentados, en 2023 la rentabilidad se estimó en 11.5%, mientras que en 2024 se estimó en 11.8%.

Cuadro 5 REPÚBLICA DOMINICANA: Rentabilidad del sector Industrias manufactureras y componentes, 2023-2024. (En porcentajes y millones de RD\$)

Componentes	2023	2024
Rentabilidad/ ¹	11.5%	11.8%
Utilidad del ejercicio	172,239.59	199,697.32
Ingresos	1,499,320.16	1,685,420.30

*Datos preliminares, sujetos a rectificación.

Fuente: Oficina Nacional de Estadística (ONE), resultados preliminares de la Encuesta Nacional de Actividad Económica (ENAE) 2025.

¹ La rentabilidad es igual a la utilidad del ejercicio sobre los ingresos.

METODOLOGÍA

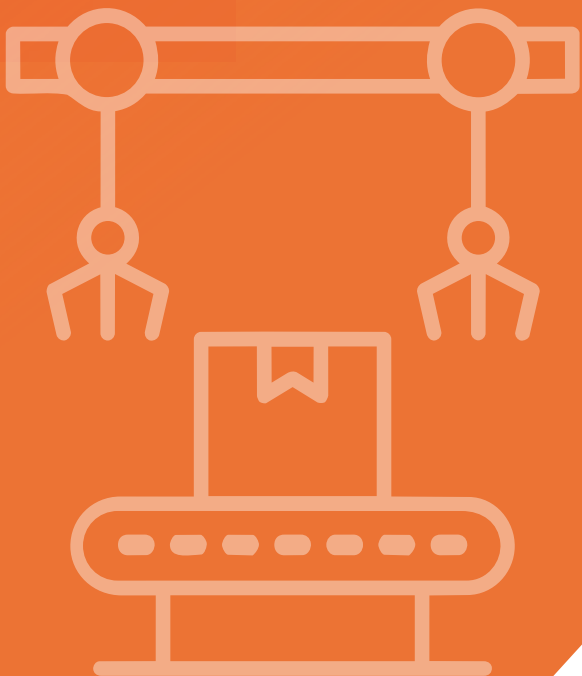

2. METODOLOGÍA

2.1 Objetivo general

El objetivo general de la ENAE es proporcionar información actualizada de las principales características de los sectores productivos en la economía dominicana. En el presente informe se analizan los resultados contables del Sector Industrias manufactureras para el ejercicio fiscal de los años 2023 y 2024, con el propósito de satisfacer las necesidades de información de los usuarios públicos y privados interesados en conocer la evolución de este importante sector de la economía nacional, así como para proporcionar datos para la consolidación del Sistema de Cuentas Nacionales (SCN) de la República Dominicana.

2.2 Objetivos específicos

- Obtener información que permita conocer el valor agregado empresarial de la producción del Sector Industrias manufactureras.
- Servir de insumo para la consolidación del Sistema de Cuentas Nacionales de la República Dominicana.
- Obtener información que permita estimar el valor de producción anual, el consumo intermedio, las transacciones económicas y financieras de las empresas, el volumen de empleo generado, los salarios pagados, los costos relacionados con la producción de bienes y servicios, el personal ocupado, los componentes del valor agregado empresarial, entre otros indicadores de interés.

2.3 Población objetivo, cobertura y diseño de la muestra

La población objetivo está formada por todas las empresas formales de dieciséis o más empleados legalmente constituidas en República Dominicana, cuya actividad económica principal se realiza dentro del sector Industrias manufactureras y que se encuentran incluidas en el Directorio de Empresas y Establecimientos.

Ámbito territorial

La encuesta está diseñada para ofrecer resultados para el contexto nacional, por lo que no admite desagregaciones de los indicadores por región ni por provincia.

Marco muestral

El marco muestral utilizado para la selección de las empresas que formaron parte de la ENAE 2025 se construyó a partir de la información contenida en el Directorio de Empresas, 2023 y 2024 actualizado por la ONE.

Tamaño y estratificación de la muestra

La muestra seleccionada para el levantamiento de la ENAE 2025 incluyó 1,044 empresas del Sector Industrias manufactureras. En la ENAE 2025 solo se incluyen las empresas con 16 o más empleados, que forman parte del sector formal de la economía, según la clasificación que se visualiza en la **Tabla 1**.

Tabla 1 Estratificación por rango de empleados, ENAE 2025

Estratificación
16 - 29 empleados
30 - 49 empleados
50 - 99 empleados
100 - 249 empleados
250 o más empleados



ANEXOS

3



3. ANEXOS

Cuadro A.1 REPÚBLICA DOMINICANA: Macrovariables del sector Industrias manufactureras, 2023-2024.
(En millones RD\$)

Indicador	2023	2024
Valor Bruto de Producción	1,476,182.61	1,614,691.10
Industrial	1,459,748.73	1,593,284.33
Servicios	1,287.97	1,408.26
Comercio	5,239.05	5,603.74
Otras fuentes	9,906.86	14,394.77
Consumo intermedio	1,071,023.40	1,177,203.15
Valor agregado empresarial	405,159.21	437,487.94

Fuente: Oficina Nacional de Estadística (ONE), resultados preliminares de la Encuesta Nacional de Actividad Económica (ENAE) 2025.

Cuadro A.2 REPÚBLICA DOMINICANA: Empleados dependientes del sector Industrias manufactureras, según sexo y categoría ocupacional, 2023-2024.

Características	2023		2024	
	Total	Porcentaje	Total	Porcentaje
Total	300,488	100.0%	301,987	100.0%
Sexo				
Hombres	179,092	59.6%	180,489	59.8%
Mujeres	121,396	40.4%	121,498	40.2%
Categoría ocupacional				
Dirección y gestión	16,002	5.3%	15,572	5.2%
Profesionales y técnicos	59,650	19.9%	61,767	20.5%
Obreros, operarios y afines	224,835	74.8%	224,648	74.4%

Fuente: Oficina Nacional de Estadística (ONE), resultados preliminares de la Encuesta Nacional de Actividad Económica (ENAE) 2025.

Cuadro A.3 REPÚBLICA DOMINICANA: Remuneraciones del sector Industrias manufactureras, según componentes, 2023-2024. (En millones RD\$ y porcentajes)

Características	2023		2024	
	Total	Porcentaje	Total	Porcentaje
Total de remuneraciones	156,353.21	100.0%	171,740.10	100.0%
Sueldos o salarios corrientes nominales	109,899.11	70.3%	122,464.58	71.3%
Regalía pascual	8,729.29	5.6%	9,797.86	5.7%
Bono vacacional	830.99	0.5%	914.05	0.5%
Salarios en especie	993.21	0.6%	1,256.40	0.7%
Comisiones	2,277.05	1.5%	2,580.72	1.5%
Otras remuneraciones	33,623.6	21.5%	34,726.5	20.2%

Fuente: Oficina Nacional de Estadística (ONE), resultados preliminares de la Encuesta Nacional de Actividad Económica (ENAE) 2025.

Cuadro A.4 REPÚBLICA DOMINICANA: Aportes patronales del sector Industrias manufactureras, según componentes, 2023-2024. (En millones RD\$ y porcentajes)

Componentes	2023		2024	
	Total	Porcentaje	Total	Porcentaje
Total de aportes patronales	17,318.94	100.0%	19,397.94	100.0%
Cotizaciones a la TSS	15,265.04	88.1%	17,052.56	87.9%
Aportaciones a sistemas complementarios	568.44	3.3%	661.53	3.4%
Otros aportes patronales	1,485.47	8.6%	1,683.85	8.7%

Fuente: Oficina Nacional de Estadística (ONE), resultados preliminares de la Encuesta Nacional de Actividad Económica (ENAE) 2025.

Cuadro A.5 REPÚBLICA DOMINICANA: Ingresos del sector Industrias manufactureras, según componentes, 2023-2024. (En millones RD\$ y porcentajes)

Características	2023		2024	
	Total	Porcentaje	Total	Porcentaje
Total de ingresos	1,499,320.16	100.0%	1,685,420.30	100.0%
Ingresos por venta de bienes producidos por la empresa	1,444,032.68	96.3%	1,604,538.14	95.2%
Trabajos de fabricación realizados para terceros	1,236.13	0.1%	1,277.36	0.1%
Ingresos por ventas de mercaderías de bienes y servicios revendidos sin transformación	7,068.81	0.5%	8,258.63	0.5%
Ingresos por prestaciones de servicios	806.18	0.1%	858.37	0.1%
Ingresos por alquileres o arrendamientos	481.78	0.0%	549.89	0.0%
Ingresos financieros	21,452.38	1.4%	21,877.42	1.3%
Ingresos por transferencias y/o donaciones percibidas	103.00	0.0%	117.81	0.0%
Subvenciones	0.00	0.0%	0.00	0.0%
Ingresos extraordinarios	14,232.33	0.9%	33,547.91	2.0%
Otros ingresos	9,906.9	0.7%	14,394.8	0.9%

Fuente: Oficina Nacional de Estadística (ONE), resultados preliminares de la Encuesta Nacional de Actividad Económica (ENAE) 2025.

Cuadro A.6 REPÚBLICA DOMINICANA: Costos y gastos del sector Industrias manufactureras, según componentes, 2023-2024. (En millones RD\$ y porcentajes)

Componentes	2023		2024	
	Total	Porcentaje	Total	Porcentaje
Total de costos y gastos	1,153,408.41	100.0%	1,294,584.94	100.0%
Costo de la materia prima y materiales consumidos para la producción de bienes	815,340.41	70.7%	883,457.91	68.2%
Trabajos de fabricación realizados por terceros con materia prima de la empresa	116.96	0.0%	33.60	0.0%
Costo de mercaderías de bienes y servicios revendidos sin transformación	2,070.14	0.2%	2,249.66	0.2%
Costo de insumos y/o materiales consumidos para la producción de servicios	125.59	0.0%	80.01	0.0%
Gastos en envases y envolturas	1,332.59	0.1%	1,467.89	0.1%
Reparación y mantenimiento de edificaciones, maquinarias, equipos y gastos informáticos	18,909.46	1.6%	22,961.91	1.8%
Alquileres pagados	8,874.24	0.8%	9,782.52	0.8%
Servicios de personal (personas morales)	15,761.21	1.4%	18,138.70	1.4%
Honorarios profesionales (personas físicas)	7,871.34	0.7%	8,013.28	0.6%
Comisiones pagadas a terceros por servicios no financieros	572.59	0.0%	750.75	0.1%
Combustibles y lubricantes consumidos	8,095.57	0.7%	8,809.26	0.7%
Gastos en electricidad	10,205.10	0.9%	10,856.09	0.8%
Gastos en otros servicios (teléfonos, publicidad, agua, basura, etc.)	13,837.83	1.2%	17,499.31	1.4%
Gastos en capacitación, investigación y desarrollo	696.15	0.1%	846.49	0.1%
Gastos en fletes y acarreo	7,435.62	0.6%	7,312.77	0.6%
Gastos en primas de seguros NO sociales	5,667.96	0.5%	6,969.74	0.5%
Gastos financieros	23,156.23	2.0%	27,623.38	2.1%
Gastos por amortización y depreciación	42,051.49	3.6%	52,876.34	4.1%
Gastos de exportación	2,562.92	0.2%	2,576.80	0.2%
Gastos extraordinarios	18,760.56	1.6%	34,694.81	2.7%
Otros gastos (materiales y útiles de oficina, viáticos, etc.)	149,964.5	13.0%	177,583.7	13.7%

Fuente: Oficina Nacional de Estadística (ONE), resultados preliminares de la Encuesta Nacional de Actividad Económica (ENAE) 2025.

4. GLOSARIO

Producción

Es la actividad en la cual una empresa utiliza insumos para, mediante la aplicación de ciertas técnicas y procesos se obtengan nuevos bienes o servicios, distintos a los usados. Existen dos clases principales de productos: bienes y servicios, por lo que es necesario examinar sus características para estar en capacidad de distinguir entre las actividades productivas y las que no lo son.

Los bienes son objetos físicos demandados sobre los que se pueden establecer derechos de propiedad, y cuya titularidad puede transferirse de una unidad institucional a otra mediante transacciones económicas realizadas en los mercados².

Los bienes se demandan porque, pueden utilizarse para satisfacer las necesidades de consumo de los hogares y de la comunidad; o para producir otros bienes y servicios. Por su parte, la producción y el intercambio de bienes son actividades totalmente separadas. Algunos bienes nunca se pueden intercambiar, mientras que otros pueden comprarse y venderse muchas veces. La separación entre la producción de un bien y su posterior venta o reventa es una característica económica de los bienes que no es compartida por los servicios.

Los servicios son productos heterogéneos producidos por pedido, que consisten en cambios en las condiciones de las unidades que los consumen, y que son el resultado de las actividades realizadas por sus productores según demanda de los consumidores. En el momento de concluir su producción, los servicios han sido suministrados a sus consumidores³.

Consumo de capital fijo

El consumo de capital fijo es un costo de la producción. Puede definirse, en términos generales, como la declinación experimentada durante el período contable en el valor corriente del inventario de activos fijos que posee y que utiliza un productor, como consecuencia del deterioro físico, de la obsolescencia normal o de daños accidentales normales.

Se excluye el valor de los activos fijos destruidos por actos de guerra o por acontecimientos excepcionales, como los grandes desastres naturales que ocurren con muy escasa frecuencia.

El consumo de capital fijo se define en el SCN, de forma que sea teóricamente adecuado y relevante para los fines del análisis económico. Su valor puede desviarse considerablemente de la depreciación, tal como se registra en la contabilidad de la empresa, o la que se emplea para efectos de tributación, especialmente cuando hay inflación⁴.

Consumo intermedio (CI)

El consumo intermedio consiste en el valor de los bienes y servicios consumidos como insumos debido a un proceso de producción, siendo excluidos los activos fijos cuyo consumo se registra como consumo de capital fijo.

Los bienes o servicios pueden transformarse o consumirse en el proceso productivo. Algunos insumos reaparecen después de haber sido transformados y se incorporan en los productos. Por ejemplo, el grano puede transformarse en harina, que a su vez puede transformarse en pan. Otros insumos son consumidos o usados totalmente, por ejemplo: la electricidad y la mayoría de los servicios. El consumo intermedio

² SCN 1993, VI-2. División de estadísticas, Naciones Unidas; pág. 176.

³ SCN 1993, VI-2. División de estadísticas, Naciones Unidas; pág. 231.

⁴ SCN 1993, VI-53. División de estadísticas, Naciones Unidas; pág. 281.

excluye otros costos de producción como los costos laborales, los costos financieros y los impuestos sobre la producción. En el SCN estos costos que se excluyen del CI se consideran ingresos generados para la economía durante el proceso de producción⁵.

Depreciación o amortización

Corresponde a la disminución del rendimiento experimentada durante el periodo contable, en el valor del inventario de activos fijos e intangibles que posee y utiliza la empresa.

Formación bruta de capital

Se refiere a la inversión en bienes de capital.

La formación bruta de capital sirve para medir la variación del inventario: los edificios, el equipo y las existencias, para producir más bienes y servicios e incluye:

- a) la formación bruta de capital fijo;
- b) las variaciones en las existencias;
- c) las adquisiciones, menos las enajenaciones de objetos valiosos.

Formación bruta de capital fijo

La formación bruta de capital fijo se mide por el valor total de las adquisiciones menos las disposiciones de activos fijos efectuadas por el productor durante el período contable; más ciertas adiciones al valor de los activos no producidos realizadas por la actividad productiva de las unidades institucionales.

Los activos fijos son tangibles o intangibles; se obtienen como resultado de procesos de producción, y a su vez se utilizan continuamente en otros procesos de producción⁶.

Persona ocupada y no ocupada

Una persona, para ser clasificada como ocupada, es decir como trabajador asalariado o autónomo, tiene que dedicarse a una actividad que se encuentre en la producción del SCN.

Son personas no ocupadas las desempleadas, y las que no forman parte de la fuerza de trabajo.

Existe una relación entre el empleador (empresa) y el asalariado (persona) cuando hay un acuerdo (que puede ser formal o informal, normalmente voluntario en ambas partes), en virtud del cual la persona trabaja para la empresa a cambio de una remuneración en dinero o en especie. La remuneración se fundamenta, generalmente, en el tiempo dedicado al trabajo, o en algún otro indicador referente a la cantidad de trabajo realizado.

Para efectos de la ENAE se entiende por personas ocupadas la suma del personal dependiente y el no dependiente.

Remuneración de los empleados

La remuneración de los empleados se refiere al total, en dinero o en especie, que paga una empresa a una persona en compensación por el trabajo realizado durante el período, establecido en el convenio (como la forma de pago semanal, quincenal...)⁷.

⁵ SCN 1993, VI-45. División de estadísticas, Naciones Unidas; pág. 273.

⁶ SCN 1993. División de estadísticas, Naciones Unidas; pág. 431

⁷ SCN 1993. División de estadísticas, Naciones Unidas; pág. 308.

Valor agregado empresarial (VA)

Es el saldo contable de la cuenta de producción de una unidad o sector institucional, o de un establecimiento o industria. Mide el valor creado por la producción, y puede calcularse antes o después de deducir el consumo de capital fijo de los activos fijos utilizados.

- a) el Valor Agregado Empresarial bruto se define como el valor de la producción menos el valor del Consumo Intermedio (CI).
- b) el Valor Agregado Empresarial neto se define como el valor de la producción menos los valores del Consumo Intermedio (CI) y del consumo de capital fijo⁸.

En definitiva, el Valor Agregado Empresarial es el valor adicional que adquieren los bienes y servicios al ser transformados durante el proceso productivo. Es una medida libre de duplicaciones y se obtiene deduciendo de la producción bruta el valor de los bienes y servicios utilizados como insumos intermedios. También puede calcularse por la suma de los pagos a los factores de producción; es decir, la remuneración de asalariados, el consumo de capital fijo, el excedente de operación, y los impuestos a la producción netos de los subsidios correspondientes.

Valor bruto de producción (VBP)

Es la suma total de los valores de los bienes y servicios producidos por una sociedad; ya sean bienes intermedios que se utilizan en el proceso productivo, o de artículos que se destinan al consumidor final.

En el caso del Gobierno, es igual a la suma de los costos de los bienes y servicios producidos. El VBP también es igual al Consumo Intermedio (CI) más el Valor Agregado Empresarial (VA).

Utilidad del ejercicio

La utilidad de las empresas en un ejercicio contable se obtiene a partir del cálculo de los ingresos obtenidos menos el valor total de los gastos efectuados, las remuneraciones pagadas a los empleados y la depreciación de la maquinaria y equipo de trabajo. Dicho indicador permite valorar los beneficios económicos generados por las empresas vinculados a la realización de las actividades productivas en un período fiscal determinado.

Rentabilidad

La rentabilidad de las empresas se define como la utilidad del ejercicio obtenido por las mismas sobre sus ingresos totales.

⁸ SCN 1993, VI-65. División de estadísticas, Naciones Unidas; pág. 294.



GOBIERNO DE LA
REPÚBLICA DOMINICANA
HACIENDA Y ECONOMÍA



Oficina Nacional de Estadística

Oficina Nacional de Estadística
Av. México esq. Leopoldo Navarro
Edificio de Oficinas Gubernamentales
Juan Pablo Duarte, pisos 8 y 9
Tel.: 809-682-7777 • Correo: info@one.gob.do